

CT-e

- [Objetivo](#)
- [Configurações](#)
- [Processos](#)

Objetivo

A funcionalidade de **Conhecimento de Transporte Eletrônico (CT-e)** permite registrar as operações de prestação de serviço de transporte de cargas, documentando o transporte realizado entre remetente e destinatário.

O processo reúne informações de origem, destino, modalidade de transporte, tomador do serviço, valores, impostos e demais dados fiscais exigidos pela **SEFAZ**, permitindo a emissão, consulta, acompanhamento e controle dos conhecimentos emitidos.

Mais informações sobre a documentação oficial do CT-e podem ser consultadas no portal da SEFAZ: <https://dfe-portal.svrs.rs.gov.br/cte>.

Configurações

Parametrizações

Para que o processo de emissão do **CT-e (Conhecimento de Transporte Eletrônico)** seja realizado corretamente, é necessário que algumas configurações estejam previamente ajustadas no sistema.

Modelos fiscais permitidos para conhecimentos de transporte

Essa parametrização define quais modelos fiscais estarão disponíveis para emissão do CT-e. Acesso disponível em [Início > Parametrizações > Fiscal > Modelos fiscais permitidos para conhecimentos de transporte](#).

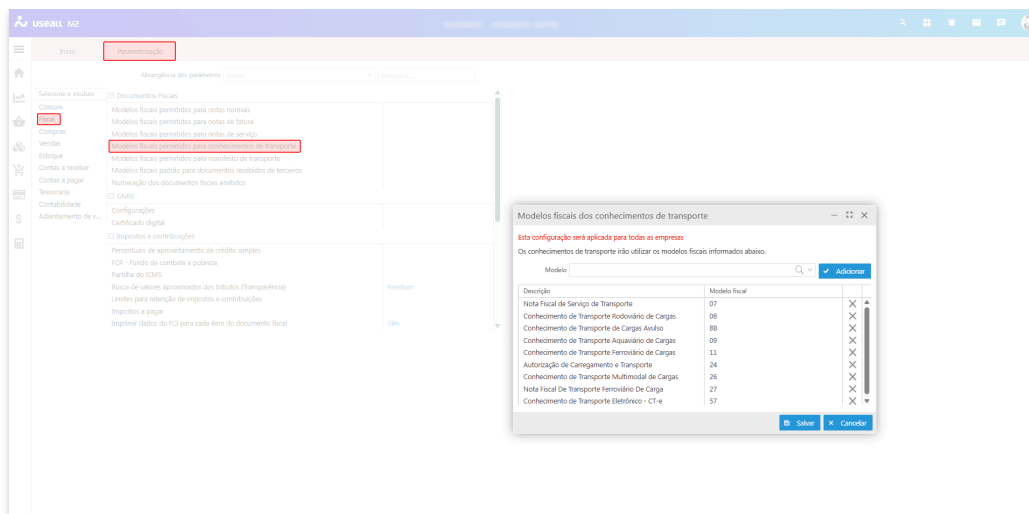

Apenas os modelos adicionados nesta tela poderão ser utilizados no processo de emissão.

Tipo de emissão CT-e

Essa parametrização determina o tipo de emissão que será utilizado **Normal** ou **Contingência** e, quando necessário, o motivo associado. Acesso disponível em **Início > Parametrizações > Fiscal > Tipo de emissão CT-e**.

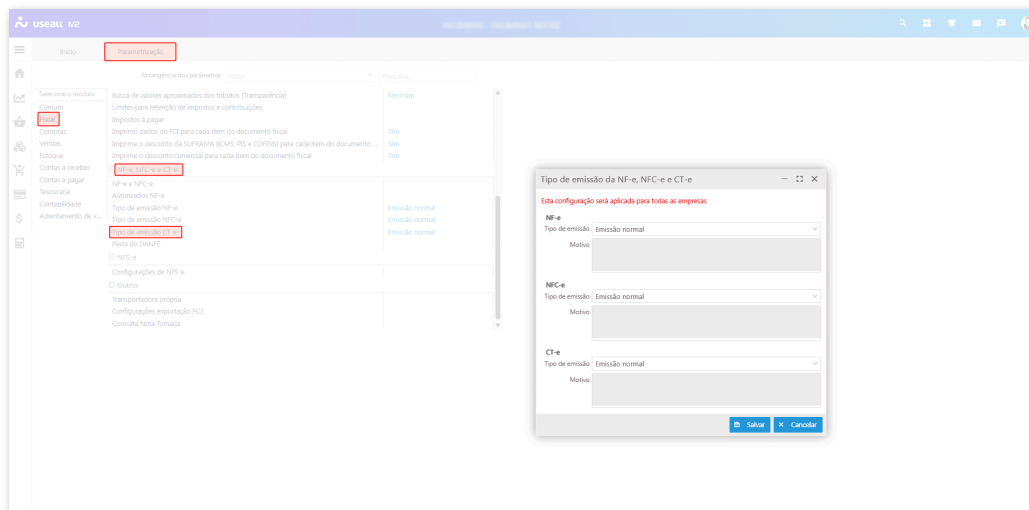

Numeração dos documentos fiscais*

Essa parametrização define a **série** e o **controle numérico** que será utilizado para emissão do CT-e. Acesso disponível em **Início > Parametrizações > Fiscal > Numeração dos documentos fiscais**.

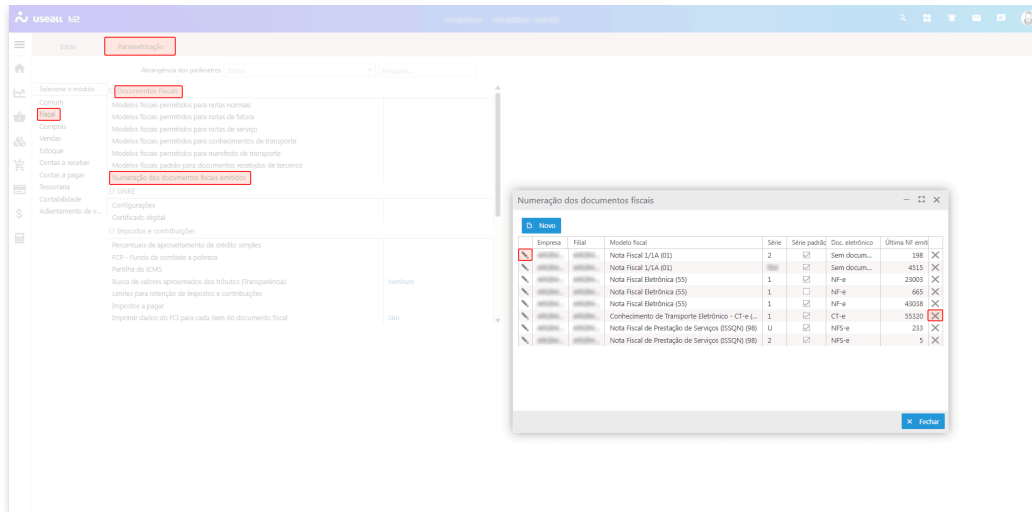

É necessário verificar se existe numeração configurada para:

- **Modelo fiscal:** CT-e (57);
- **Série:** utilizada;
- **Série padrão:** definida;
- **Último CT-e emitido:** numeração do último CT-e emitido;

Processos

Ao acessar a funcionalidade de CT-e são exibidos os **filtros** e **botão pesquisar**, **botão novo**, **grid de informações** e o **botão mais opções**.

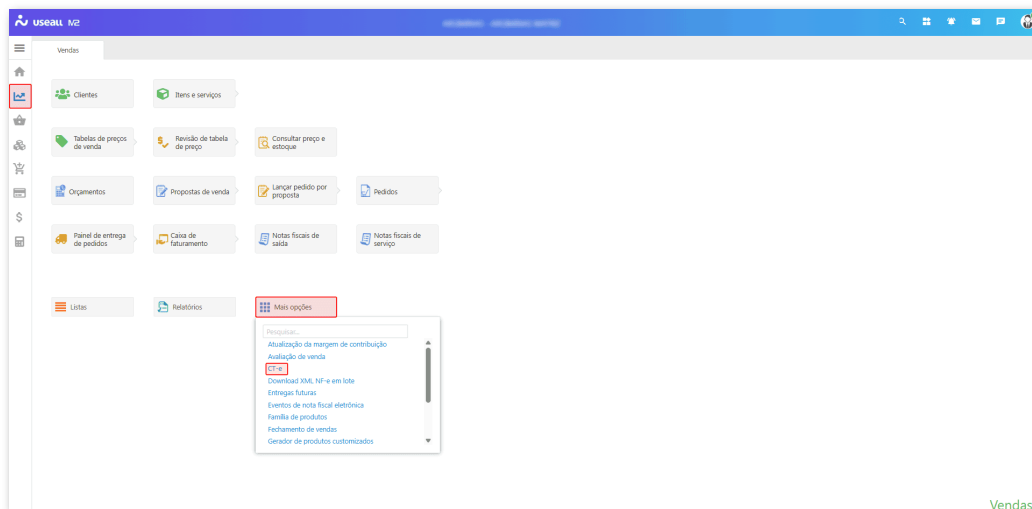

CT-e

Principal Transporte Carga Totais Impostos Reforma tributária Informações adicio...

Identificação

Tipo de conhecimento CONHECIMENTO DE TRANSPORTE-... (1)

Modelo fiscal Conhecimento de Transporte Eletrônico - CT-e (57)

Série 1 Número 0

Data de emissão 10/11/2025 Hora de emissão 17:31

Características

CFOP 5352 - Prestação de serviço de transporte a estabeleciment...

Forma de pagamento A pagar Somentemente a opção "A pagar" gera financeiro

Processar Salvar Cancelar

Identificação

Nesta seção são definidos os dados básicos do documento.

- **Tipo de conhecimento:** identifica o tipo de CT-e que está sendo emitido;
- **Modelo fiscal:** modelo de documento que será aplicado ao CT-e;
- **Série:** série numérica utilizada para emissão;
- **Número:** número do CT-e;

Este campo será preenchido automaticamente pelo sistema após o processamento do cadastro.

- **Data de emissão:** data referente à emissão do CT-e;
- **Hora de emissão:** hora referente à emissão do CT-e.

Características

Nesta seção são informados os dados complementares do documento.

- **CFOP:** código fiscal de operações e prestações utilizado para classificação da operação;
- **Forma de pagamento:** define se o valor da prestação está **Pago, A pagar** ou **Outros**.

A opção **A pagar** é a única que gera financeiro no sistema.

Os campos **Tipo de conhecimento**, **modelo fiscal**, **série** e **CFOP** são de preenchimento obrigatório.

Transporte

Nesta aba são definidas as informações de origem, destino e responsáveis envolvidos na prestação do serviço. As informações estão organizadas em três seções.

CT-e

Principal **Transporte** Carga Totais Impostos Reforma tributária Informações adicio...

Remetente / Destinatário

Remetente
Avenida Centen rio, S/N - Pinheinho - 88804000 - Lauro Muller - SC #

Destinatário
#

Tomador do serviço

Expedidor / Recebedor

Expedidor
Avenida Centen rio, S/N - Pinheinho - 88804000 - Lauro Muller - SC #

Recebedor
#

Dados serviço

Cidade início

Cidade término

Remetente / Destinatário

Nesta seção são informadas as partes principais envolvidas no transporte.

- **Remetente:** indica quem está remetendo a carga;
- **Destinatário:** indica quem receberá a carga;
- **Tomador do serviço:** define quem será o responsável financeiro pelo serviço, podendo ser **Remetente** ou **Destinatário**.

Expedidor / Recebedor

- **Botão Novo:** permite incluir uma NF-e manualmente. Ao acionar este botão, a tela **Inclusão de NF-e** será exibida, contendo os campos:

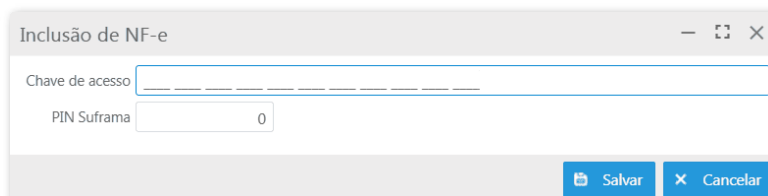

- **Chave de acesso:** deve-se informar a chave de acesso da nf-e;
- **PIN SUFRAMA:** pode-se informar o código quando aplicável.
- **Botão Vincular notas do sistema:** permite localizar e vincular uma **nota fiscal de saída já registrada no sistema**. Ao acionar o botão, a tela **Vincular nota fiscal de saída** será exibida para busca e seleção da nota.

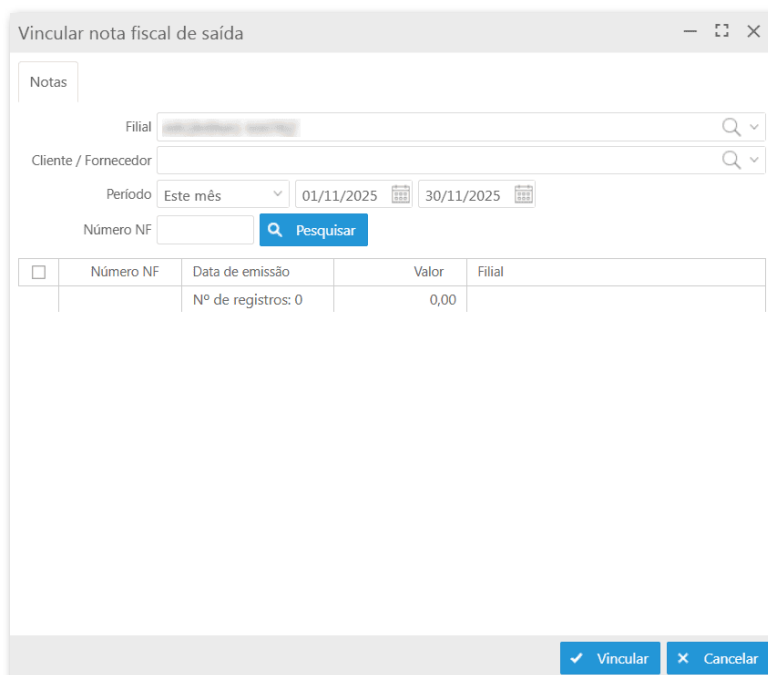

	Número NF	Data de emissão	Valor	Filial
	Nº de registros: 0		0,00	

Após informar a chave de acesso e **Salvar**, a nota será exibida na *grid* da sessão **Notas fiscais eletrônicas**. Pode-se remover o registro da *grid* através do ícone **X**.

Quantidades da carga

Nesta seção são informadas as quantidades referentes ao transporte.

- **Botão Novo:** permite adicionar uma quantidade transportada. Ao acionar este botão, a tela **Quantidade de carga** será exibida, contendo os campos:

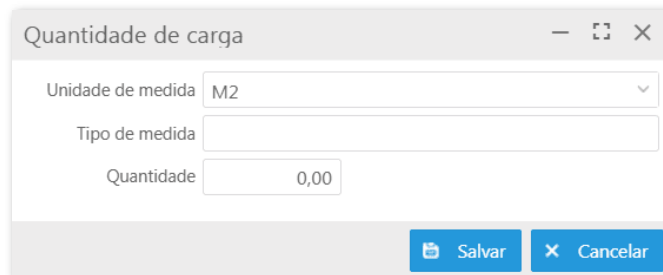

A janela "Quantidade de carga" possui os seguintes elementos:

- Um campo de seleção para "Unidade de medida" com o valor "M2" selecionado.
- Um campo de texto para "Tipo de medida", atualmente vazio.
- Um campo de texto para "Quantidade" com o valor "0,00".
- Dois botões de ação: "Salvar" (em azul) e "Cancelar" (em cinza).

- **Unidade de medida;**
- **Tipo de medida;**
- **Quantidade.**

Após salvar, o registro será exibido na *grid* da seção. Pode-se remover o registro da *grid* através do ícone **X**.

Demais dados da carga

Nesta seção são registrados os dados complementares da carga transportada.

- **Valor da carga:** valor total referente à carga;
- **Botão Calcular com base nas notas fiscais:** preenche automaticamente o valor da carga somando os valores das notas vinculadas;
- **Produto predominante:** identifica o produto principal da carga.

Seleção obrigatória quando aplicável.

Totais

Nesta aba são registradas as informações referentes à composição do valor do serviço e aos valores finais do CT-e. As informações estão organizadas em duas seções.

CT-e

Principal Transporte Carga **Totais** Impostos Reforma tributária Informações adicio...

Componentes do valor do serviço

Novo

Componente serviço CT-e	Valor
<input type="text" value="Componente serviço CT-e"/>	500,00
	500,00

Valores

Valor prestação **Calcular com base nos componentes**

Valor a receber

Data vencimento

Processar **Salvar** **Cancelar**

Componentes do valor do serviço

Nesta seção são registrados os componentes que formam o valor total do serviço prestado.

- **Botão Novo:** ao acionar, é exibida a tela **Componente do valor do serviço**, contendo os campos:

Componente do valor do serviço

Componente do serviço CT-e

Valor

Salvar **Cancelar**

- **Componente do serviço CT-e;**
- **Valor.**

Após salvar, o componente é apresentado na *grid* da seção. Nela, são disponibilizadas as ações:

- ao clicar neste ícone, a tela de **Componente do valor do serviço** será exibida, permitindo a edição das informações do registro, conforme necessário;
- ao clicar neste ícone, o registro será removido da *grid*.

Valores

Nesta seção são informados os totais finais do CT-e:

- **Valor prestação;**
- **Botão Calcular com base nos componentes:** ao acionar, o sistema recalcula o valor da prestação a partir dos componentes cadastrados;
- **Valor a receber;**
- **Data vencimento.**

Para que o botão **Calcular com base nos componentes** atualize corretamente o valor da prestação, é necessário que todos os componentes estejam previamente registrados na seção **Componentes do valor do serviço**.

Impostos

Nesta aba são registrados os valores referentes aos tributos incidentes sobre o serviço. As informações estão organizadas em quatro seções: **ICMS, PIS, COFINS e Outros impostos**.

A captura de tela mostra a interface de usuário para a aba 'Impostos' do sistema 'CT-e'. A aba 'Impostos' está selecionada e destacada em vermelho. A interface contém seções para configurar diferentes tipos de impostos:

- ICMS:** Possui um checkbox para 'Imposto devido à UF de origem', um campo para 'CST' (00 - Tributada integralmente), campos para 'Percentual de redução da base' (0,00) e 'Valor redução' (0,00), 'Alíquota' (12,00) e 'Base de cálculo' (500,00), e 'Valor do crédito presumido' (0,00) e 'Valor' (60,00).
- PIS:** Possui um campo para 'CST' (49 - Outras Operações de Saída), 'Alíquota' (0,00) e 'Base de cálculo' (0,00), e 'Valor' (0,00).
- COFINS:** Possui um campo para 'CST' (49 - Outras Operações de Saída), 'Alíquota' (0,00) e 'Base de cálculo' (0,00), e 'Valor' (0,00).
- Outros impostos:** Possui um campo para 'Valor total dos impostos' (0,00).

Na base da janela, há botões para 'Processar', 'Salvar' e 'Cancelar'.

ICMS

Esta seção permite informar os dados referentes ao **ICMS**.

- **Parâmetro – Imposto devido à UF de origem:** deve ser marcado apenas quando a **UF de origem da prestação** for diferente da **UF do emitente**.
- **CST;**
- **Percentual de redução da base;**
- **Valor redução;**
- **Alíquota;**
- **Base de cálculo;**
- **Valor do crédito presumido;**
- **Valor.**

PIS

Nesta seção são informados os dados referentes ao **PIS**.

- **CST;**
- **Alíquota;**
- **Base de cálculo;**
- **Valor.**

COFINS

Nesta seção são informados os dados referentes ao **COFINS**.

- **CST;**
- **Alíquota;**
- **Base de cálculo;**
- **Valor.**

Outros impostos

Nesta seção é informado o valor total de tributos adicionais que possam incidir sobre o serviço.

- **Valor total dos impostos.**

Reforma tributária

Nesta aba são informadas as informações referentes aos novos tributos **CBS** e **IBS**, conforme previsto na **Reforma Tributária do Consumo**.

Importante

A partir de 2026, inicia-se o período de declarações obrigatórias para **CBS** (Contribuição sobre Bens e Serviços) e **IBS** (Imposto sobre Bens e Serviços), conforme estabelecido pela **Lei Complementar nº 214/2025**.

Embora os tributos atuais (ICMS, PIS, Cofins, etc.) ainda continuem vigentes durante o período de transição, a legislação exige que os valores de **CBS** e **IBS** sejam registrados nos documentos fiscais, incluindo o **CT-e**.

Para mais informações deve-se acessar o [Manual Reforma tributária](#).

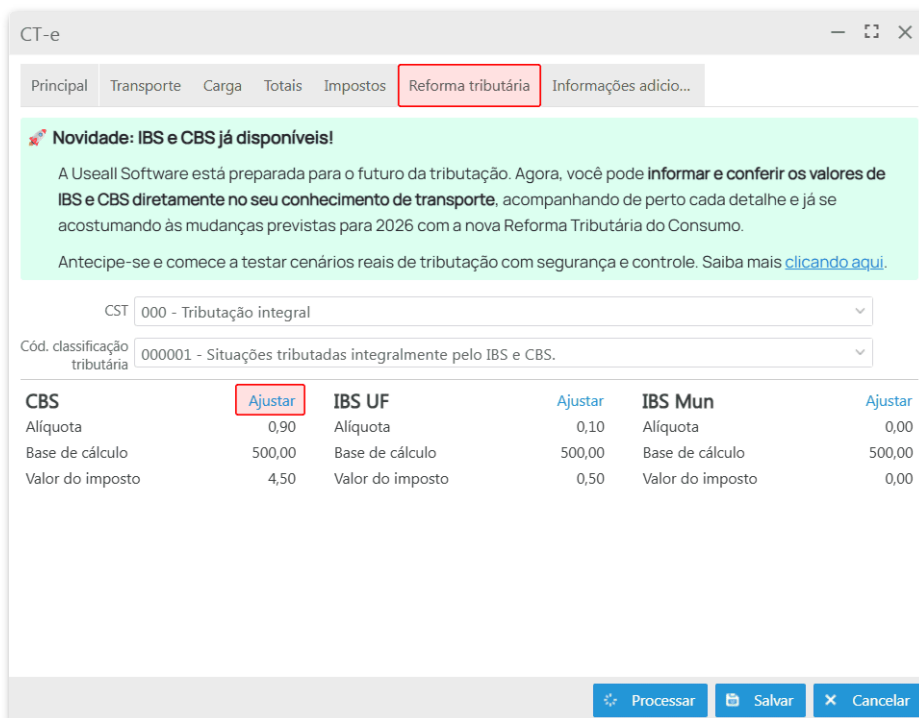

CT-e

Principal Transporte Carga Totais Impostos **Reforma tributária** Informações adicio...

Novidade: IBS e CBS já disponíveis!

A Useall Software está preparada para o futuro da tributação. Agora, você pode **informar e conferir os valores de IBS e CBS diretamente no seu conhecimento de transporte**, acompanhando de perto cada detalhe e já se acostumando às mudanças previstas para 2026 com a nova Reforma Tributária do Consumo.

Antecipe-se e comece a testar cenários reais de tributação com segurança e controle. Saiba mais [clicando aqui](#).

CST 000 - Tributação integral

Cód. classificação tributária 000001 - Situações tributadas integralmente pelo IBS e CBS.

CBS	Ajustar	IBS UF	Ajustar	IBS Mun	Ajustar
Aliquota	0,90	Aliquota	0,10	Aliquota	0,00
Base de cálculo	500,00	Base de cálculo	500,00	Base de cálculo	500,00
Valor do imposto	4,50	Valor do imposto	0,50	Valor do imposto	0,00

Processar Salvar Cancelar

- **CST:** código de situação tributária aplicável;

- **Código de classificação tributária:** determina o tratamento fiscal do serviço conforme legislação.

CBS

A seção **CBS** apresenta os valores referentes ao tributo federal.

- **Link Ajustar:** ao acionar, é exibida a tela **CBS** permitindo a edição.



Imagem de uma janela de software intitulada "CBS". A janela contém um formulário com os seguintes campos:

Alíquota	0,90	
Base de cálculo	Calculada	500,00
Valor do imposto	4,50	

Na parte inferior direita da janela, há dois botões: "Editar" (com um ícone de lápis) e "Fechar" (com um ícone de X).

Para liberar os campos para edição, deve-se acionar o botão **Editar**. Os campos **Alíquota** e **Base de cálculo** ficam disponíveis para atualização manual;

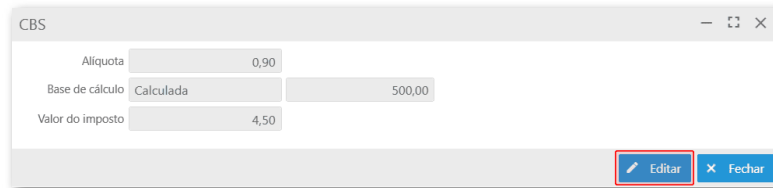
- **Alíquota;**
- **Base de cálculo;**
- **Valor do imposto.**

O **Valor do imposto** é calculado automaticamente pelo sistema.

IBS UF

A seção **IBS UF** apresenta os valores referentes ao tributo estadual.

- **Link Ajustar:** ao acionar, é exibida a tela **IBS UF** para edição.



Imagem de uma janela de software intitulada "IBS UF". A janela contém um formulário com os seguintes campos:

Alíquota	0,10	
Base de cálculo	Calculada	500,00
Valor do imposto	0,50	

Na parte inferior direita da janela, há dois botões: "Editar" (com um ícone de lápis) e "Fechar" (com um ícone de X).

Para liberar os campos para edição, deve-se acionar o botão **Editar**. Os campos **Alíquota** e **Base de cálculo** ficam disponíveis para atualização manual;

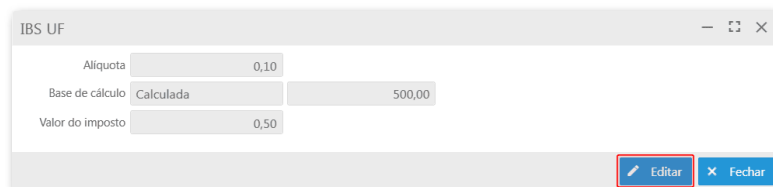
- **Alíquota;**
- **Base de cálculo;**
- **Valor do imposto.**

O **Valor do imposto** é calculado automaticamente pelo sistema.

IBS Mun

A seção **IBS Mun** apresenta os valores referentes ao tributo municipal.

- **Link Ajustar:** ao acionar, é exibida a tela **IBS Mun** para edição.

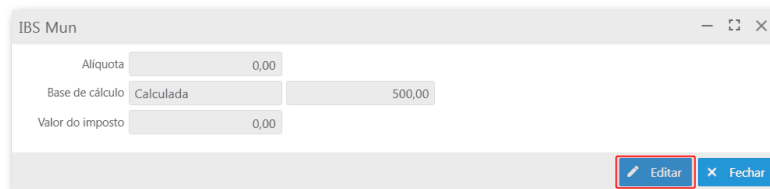

Alíquota	0,00	
Base de cálculo	Calculada	500,00
Valor do imposto	0,00	

Para liberar os campos para edição, deve-se acionar o botão **Editar**. Os campos **Alíquota** e **Base de cálculo** ficam disponíveis para atualização manual;

- **Alíquota;**
- **Base de cálculo;**
- **Valor do imposto.**

O **Valor do imposto** é calculado automaticamente pelo sistema.

O sistema realiza automaticamente a composição dos valores dos tributos, conforme legislação e parametrizações da classificação tributária. Não há necessidade de configurações manuais adicionais para o cálculo de **CBS** e **IBS** no CT-e.

Informações adicionais

Nesta aba são registrados dados complementares referentes à prestação do serviço. As informações estão organizadas em três seções: **Rodoviário**, **Informações adicionais de interesse do contribuinte** e **Informações adicionais de interesse do fisco**.

CT-e

Principal Transporte Carga Totais Impostos Reforma tributária **Informações adicio...**

Rodoviário
Data prevista entrega 11/11/2025

Informações adicionais de interesse do contribuinte
Novo
{!NfSaída.ValorIcmsSt!}

Informações adicionais de interesse do fisco
Novo
{!NfSaída.ValorTotalNf!}

Processar Salvar Cancelar

Rodoviário

Nesta seção é informada a previsão de entrega da carga.

- **Data prevista entrega:** data estimada para realização da entrega no destino.



Informações adicionais de interesse do contribuinte

Esta seção permite adicionar informações complementares destinadas ao contribuinte.

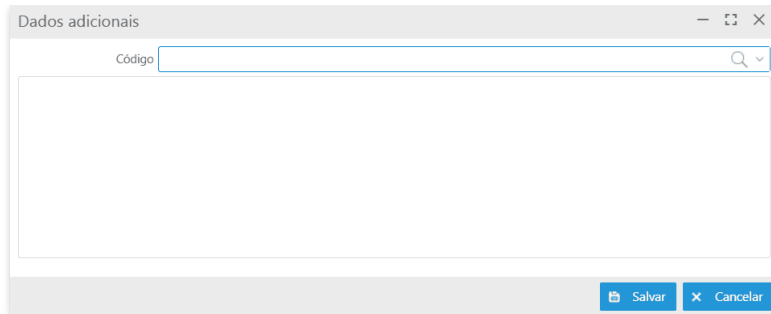
- **Botão Novo:** ao acionar, é exibida a tela **Dados adicionais**, permitindo registrar observações relevantes ao documento.



Após salvar, as informações adicionais será exibido na *grid* da seção. Nela, são disponibilizadas as ações:



-  ao clicar neste ícone, a tela de **Dados adicionais** será exibida, permitindo a edição das informações do registro, conforme necessário;
-  ao clicar neste ícone, o registro será removido da *grid*.

Informações adicionais de interesse do fisco

Esta seção permite registrar informações complementares dirigidas aos órgãos fiscais.

- **Botão Novo:** ao acionar, é exibida a tela **Dados adicionais**, permitindo registrar observações relevantes ao documento.

Após salvar, as informações adicionais será exibido na *grid* da seção. Nela, são disponibilizadas as ações:

-  ao clicar neste ícone, a tela de **Dados adicionais** será exibida, permitindo a edição das informações do registro, conforme necessário;
-  ao clicar neste ícone, o registro será removido da *grid*.

Após o preenchimento de todas as abas, são disponibilizados os botões **Salvar**, **Processar** e **Cancelar** na parte inferior da tela.

- **Salvar:** ao clicar nesse botão, o sistema mantém o registro com o **status Digitado**, permitindo revisões antes da conclusão;
- **Processar:** ao clicar nesse botão, o sistema efetiva o CT-e, atualizando seu status para **Pendente** e permitindo a continuidade do fluxo operacional;
- **Cancelar:** ao clicar nesse botão, o sistema descarta as informações preenchidas, sem realizar qualquer registro.

Grid de informações

Na **grid** são apresentados os **Conhecimentos de transportes (CT-es)** conforme os **filtros** aplicados.

Status	Número	Status CT-e	Motivo CT-e	Chave CT-e	Série	Status serviço DF-e	Data de emissão	Data vencimento	Remetente
Cancelado	55319	0			1	Nenhum	10/11/2025	10/12/2025	RECEBIDOS INTERMEDIAR... E TRANSPORTES CT-E
Finalizado	55320	100	Autorizado o uso do CT-e		1	Nenhum	10/11/2025	10/12/2025	RECEBIDOS INTERMEDIAR... E TRANSPORTES CT-E
Finalizado	55321	100	Autorizado o uso do CT-e		1	Nenhum	11/11/2025	11/11/2025	RECEBIDOS INTERMEDIAR... E TRANSPORTES CT-E
Digitado	0	0			1	Nenhum	11/11/2025	11/11/2025	RECEBIDOS INTERMEDIAR... E TRANSPORTES CT-E
Pendente	0	0			1	Nenhum	11/11/2025	11/11/2025	RECEBIDOS INTERMEDIAR... E TRANSPORTES CT-E

Para cada registro, serão exibidas a ações:

- 🔍 ao clicar nesse ícone ou ao dar duplo clique no registro, a tela **CT-e** será exibida apenas para consulta;
- ✎ ao clicar nesse ícone, a tela **CT-e** será exibida permitindo alteração das informações.

A edição é permitida somente para registros com status **Digitado**.

Colunas apresentadas na grid

- **Status:** indica a situação atual do CT-e. Podem ser apresentados os seguintes status:
 - **Digitado:** o CT-e está em fase de preenchimento e pode ser editado;
 - **Pendente:** o CT-e está aguardando emissão;
 - **Cancelado:** o CT-e foi cancelado e não será mais utilizado;
 - **Finalizado:** o CT-e foi autorizado e está disponível para utilização nos processos de transporte.

- **Número:** número do CT-e emitido;
- **Status CT-e:** apresenta a situação atual do CT-e na SEFAZ (conforme código retornado no XML de autorização);
- **Motivo CT-e:** exibe a descrição correspondente ao retorno da SEFAZ;

Exemplo

Autorizado, cancelado ou rejeitado.

- **Chave CT-e:** chave de acesso fiscal gerada para o documento;
- **Série:** série numérica utilizada para emissão do CT-e;
- **Data emissão:** data em que o CT-e foi emitido.

Botão Mais opções

Ao selecionar um registro, e clicar no botão **Mais opções** serão exibidas as seguintes ações:

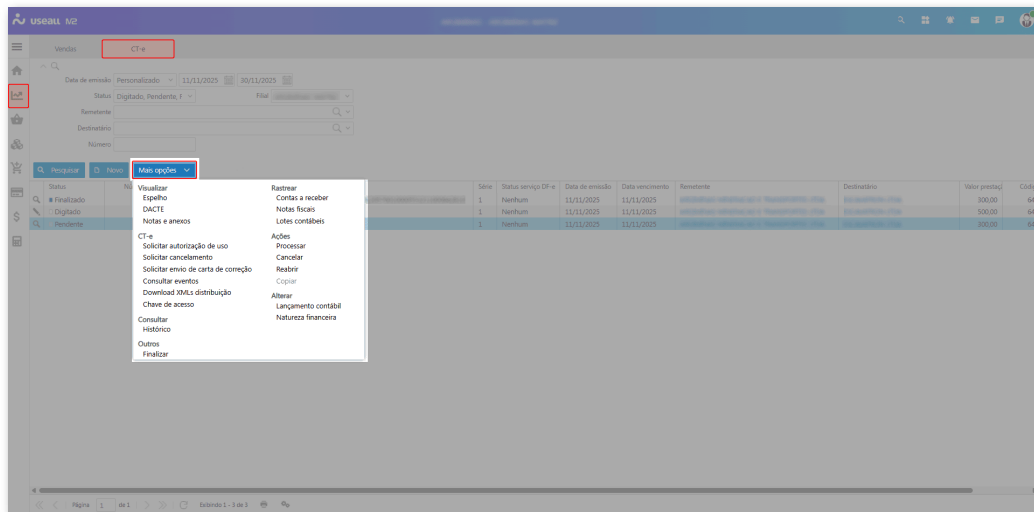

Visualizar

- **Espelho:** apresenta todas as informações do CT-e em formato consolidado;
- **DACTE:** exibe o **Documento Auxiliar do CT-e**, permitindo visualização ou impressão;

- **Notas e anexos:** permite consultar ou adicionar documentos e arquivos vinculados ao CT-e.

CT-e

- **Solicitar autorização de uso:** envia o CT-e para a SEFAZ para autorização;
- **Solicitar cancelamento:** solicita o cancelamento do CT-e já autorizado, sendo necessário informar o motivo;
- **Solicitar envio de carta de correção:** exibe a tela **Carta de correção**, permitindo registrar ajustes permitidos pela legislação.

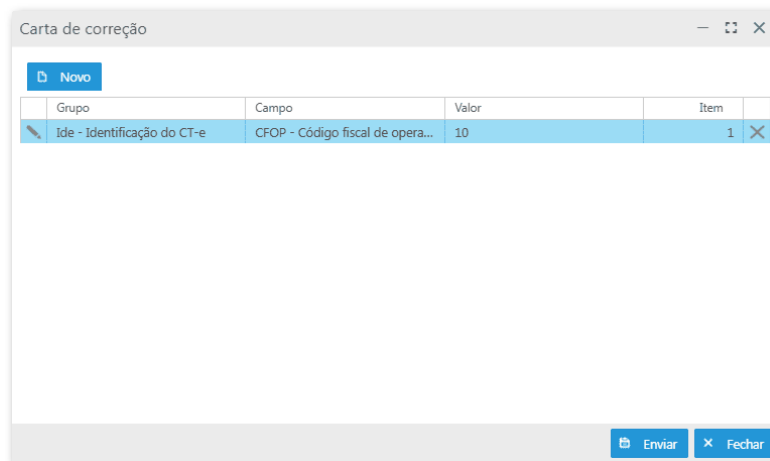

Ao acionar o botão **Novo**, a tela **Correção** será exibida, onde são informados o **Grupo**, o **Campo**, o **Valor** a ser corrigido e, quando aplicável, o **Item** relacionado.

A janela 'Correção' contém os seguintes campos de entrada:

- Grupo: Ide - Identificação do CT-e
- Campo: CFOP - Código fiscal de operações e prestações
- Valor: (campo vazio)
- Item: (campo vazio)

No canto inferior direito, há botões 'Adicionar' e 'Cancelar'.

Após o preenchimento das informações, deve-se clicar no botão **Salvar** para que o registro seja apresentado na *grid*.

Na *grid* são disponibilizadas as ações:

-  ao clicar nesse ícone, a tela **Correção** será exibida permitindo alteração das informações.

- ✕ ao clicar neste ícone, o registro será removido da *grid*.

Após revisar as correções registradas, deve-se clicar no botão **Enviar** para transmitir a solicitação à SEFAZ.

- **Consultar eventos:** apresenta os eventos retornados pela SEFAZ;

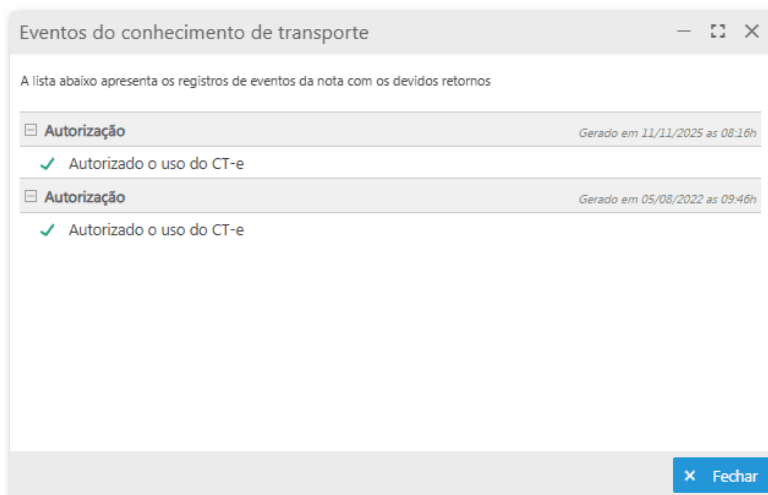

- **Download XMLs distribuição:** ao selecionar essa opção, o sistema irá baixar os arquivos XML distribuídos pela SEFAZ;
- **Chave de acesso:** exibe a chave de acesso do CT-e.

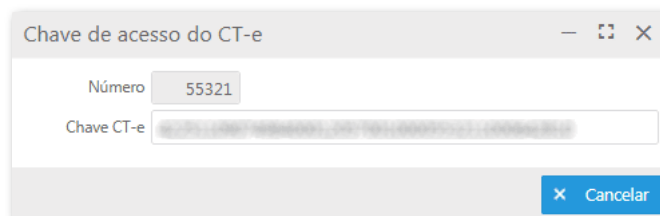

Consultar

- **Histórico:** ao selecionar essa opção, o sistema exibirá o histórico de alterações, autorizações e eventos vinculados ao CT-e selecionado.

Outros

- **Finalizar:** conclui o registro, alterando-o para status **Finalizado** e permitindo sua utilização nos demais processos operacionais.

Esta ação ficará disponível apenas quando o CT-e estiver com status **Pendente**.

Rastrear

- **Contas a receber:** direciona para os títulos financeiros originados do CT-e;
- **Notas fiscais:** exibe as notas fiscais vinculadas ao CT-e;
- **Lotes contábeis:** direciona para os lotes contábeis gerados a partir do CT-e.

Ações

- **Processar:** efetiva o CT-e, enviando-o para validação conforme as regras fiscais e operacionais cadastradas;
- **Reabrir:** permite retornar o CT-e para o status **Digitado**, possibilitando ajustes quando ainda não houver autorização de uso;
- **Cancelar:** cancela o registro quando este ainda não tiver sido finalizado.

Alterar

- **Lançamento contábil:** permite ajustar os lançamentos contábeis gerados pelo CT-e, quando aplicável;
- **Natureza financeira:** permite alterar a natureza financeira vinculada ao CT-e para fins de classificação no financeiro.



Documentos relacionados

- [Parametrização - Modelos fiscais permitidos para conhecimentos de transporte;](#)
- [Parametrização - Numeração dos documentos fiscais;](#)
- [Parametrização - Tipo de emissão CT-e;](#)
- [Reforma tributária;](#)

[Acesse a área de vídeos e confira os tutoriais!!](#)

[Voltar ao topo](#)



Download PDF